大光報

社長：陳錫餘

今日出紙一大張一小張

中華民國二十八年七月七日創刊

新聞紙第壹類

粵戰場

戰地記者雲實誠著

出版了！

各大書店均有代售 每册定價國幣卅元

曲江大公報分館經售

是書爲大公報戰地記者雲實誠先生新著。凡十餘萬言：作者于華南抗戰以後，足跡遍歷粵、瓊、東江、潮汕、西江、南路，及各戰地，隨軍轉戰數年，詳紀粵東各抗戰大小戰役，及敵前敵後實況，抗戰以來訪問，實爲研究華南戰事者不可少之一卷，內容豐富，手此書，封面套色，乃用上等南雄玉扣紙印，異常精緻。

梁寒操先生序云：「……抗日軍興以來，粵中將士效命疆場者……」

廣東省政府公告

粵財三交字第四五六六五號

……分別遵照……以重要案此告

民國三十二年十月廿九日

廣東省政府財政廳公告

三財民字第一三三二一號

中華民國卅二年十月廿八號

查本廳……

主席 李漢魂

財政廳長 張導民

交通部廣東電政管理局第二期擴充韶市長話專線公告

本局擴充韶市長途電話專線……

韶關市警察局啟事

……

本局前發三十二年度……證此啟

魚躍 沈志毅 訂婚啟事

我倆承繆幹廷鄧志詮二先生介紹並徵得雙方家長同意定於卅二年十一月十四日在南雄舉行訂婚謹此敬告

諸親友

胡達夫 李俠坤 結婚啟事

我倆情意相投永結終身伴侶承家長命謹于民國卅二年十一月十八日在韶舉行結婚典禮

抗戰時期一切從簡敬告諸親友

胡達夫 李俠坤 謹啟

廣東省銀行經濟研究室編印之一

廣東省銀行季刊 第三卷第三期 經已出版！

本期要目

經濟論著：

中國資本總論 王亞南

我國進口貿易之管制 章友江

貿易統制論 …耀燊

戰爭財政論與實際 宋斐如

鄉鎮財政之… 朱博能

論當前金融… 張保恆

… 歐…清

… 克

… 民

… 宗華

戰後…金融…之檢討 千…駒

當前…戰後金融之復員 沈…生

論…的運用 郭大力

論當前銀行資本的管制問題 姜慶湘

我國工鑛貸款的檢視 鍾…

金融利息之運用 伍宗…

專載：

限政的雙質 劉…人

工業論著：

建立…工業 凌…

… 伍…

國外經濟：

美國… 黃…維

蘇聯國民所得與生活水準 …

調查資料：

統計圖表：

每冊… 國幣二十元…

定購處：曲江馬垻廣東省銀行經濟研究室

南雄 湘鄂菸行開幕

自運時銷 代客買賣

歡迎惠顧 迅捷誠實

地址：南雄青雲路六十號 …第五五號

總經理：劉…

本團部出品

足毛巾衫襪等貨良價實適值冬季之期舉行廉價推銷並設抽獎以示優待

廣東婦女生產工作團出品冬季廉價大減價

時間：本月十…日至…廿一日止共十天

地點：風度北路

婦兒出品…

曲江縣立中學校高一增開招生

本校奉令增開高中一年級一班（一）報名：定十一月十四日起至二十日止，在上后街地方財委會。（二）考試定十一月二十一日，在曲江…河…中學校。（三）高一增班，各生…詳情請…函索…校長…

買賣汽車聲明

茲有信興行及劉貴松君承李啓我委託經陳君槐介紹將李啓我君自置一九四〇年順風牌小汽車一輛引擎號碼19C3183車牌號碼字一一八六號賣與紹記號即日銀車交易兩清此事與前如有任何糾葛及不清手續均由賣主負責與紹記號無涉特此登報聲明

委託賣車人李啓我 代理賣車人信興行及劉貴松 買車人紹記號

英德留韶同學冬季叙餐通告

現爲聯絡感情促進學業……

發起人 侯滿堂 譚朝銘 李元瑤 譚芳廷

新建洋房出讓

茲有風景優美……新建……洋房……分區出租有防空洞水井各一環境幽靜……者不可多得之機會有意者請函本市郵政信箱第一九七號

函覆面議

韶關市汽車商業同業公會通告

本會……

聘請黎慶霖律師爲常年法律顧問

紹昌號 廣利行 重慶藥行 仁德行 永豐行 利民行 真華號 寶昌號 先導印務社 同啓

事務所：韶州閭韶北路廿一號三樓 電話普通机轉 分所：樂昌縣城大東路八十三號二樓寄廬

律師李皓受任東成堂常年法律顧問

本律師受韶關市東河壩……東成堂……常年法律顧問……法益本律師依法負保障之責此啓

事務所韶關市抗日……大十四號

律師黃景偉代李恩普先生承頂粵北煉糖酒精廠聲明

據李恩普先生到稱現與李…承頂粵北煉糖酒精廠……

事務所：韶關……

陳國琛律師代曹德光頂舖聲明

據曹德光君到稱現……

律師唐濟安受任衡湘堂劉秉堯羅善慶吳和濟三號常年法律顧問

本律師現受任上開當事人等聘任爲常年法律顧問其名譽信用法益如受侵害本律師當依法保障之特此通告

事務所韶關市……

律顧問通告

……

廣東省救濟特種事業籌備處招技工啟事

……

律師陳暉明代徐泰豪實歷運船基聲明

……

羅邱史將會議 商討開闢第二戰場 蘇對日問題亦將討論

【華盛頓十一日中央社路透電】羅邱史三領袖會議，倘告實現，則美方之軍事家馬歇爾、安諾德、與金氏三人亦將出席。莫斯科會議，以一般之政治討論爲主，而未來三國代表之會議，則將商討第二戰場開闢計劃之聯繫細節，同時對政治問題並將依照三國外長會議所奠下之原則，進行廣泛之討論。[illegible]重要發展實使人興奮。素對蘇聯持懷疑態度之美國[illegible]，此外倘有事[illegible]，統之所爲可獲得參院之支持。[illegible]功。蓋盟國已可藉此在英[illegible]事計劃。[illegible]莫斯科[illegible]中國不爲簽字國之一也。[illegible]問一再舉行會談一事見之。[illegible]

張維翰召見 桂專員縣長

【桂林十三日中央社電】內次張維翰抵桂，參加桂地方行政會議閉幕禮。十一日下午假省訓團禮堂召集各專員縣長，招待訓話，多所指示。

立院考察團昨抵桂

【桂林十二日中央社電】立法院第四考察團[illegible]

經濟部 調查各地廠礦

【重慶十三日中央社電】經濟部爲明瞭民營廠礦之生產實際困難，近派專門人員至重慶區各廠礦調查，現已查畢，將開始其他各地廠礦之普查。[illegible]以便救濟民營廠礦之困難。又該部爲使我國工業生產標準化起見，近規定工具機檢驗規範一種，專冊分發各地機器工廠遵照實行。

義國公佈重要事件

【本報今晨一時十分收聽[illegible]電】合衆社訊，巴多格里奧在昨與[illegible]美記者團招待會[illegible]公佈。

盟機又炸拉布爾 傷沉倭艦十餘 另擊中日艦數艘

【西南太平洋盟軍總部十二日中央社電】[illegible]盟機近復轟炸拉布爾，[illegible]。

【西南太平洋盟軍總部十二日中央社路透電】西南太平洋盟軍總部公報稱：盟機近復轟炸拉布爾，擊中日艦十五艘，內有巡艦一艘，與驅逐艦一艘即沉沒。

【海岡發總部十二日中央社路透電】布肯維爾島區日軍艦底船隊，雖遭盟方海[illegible]

勒維斯島 戰事激烈

[illegible]

鄂西湘北戰鬥益烈 我機竟日助戰 入緬我軍推進一百里

【重慶十三日中央社電】[illegible]

星期論文

論平等新約訂立後社會教育的新使命

黃周

（一）

由于五十年來中國國民黨領導國人奮鬥的結果，中英中美新約於本年一月正式訂立，百年恥辱一洗而淨，所有束縛也已一掃而空，這一個轉捩，是值得我們大書特書的。然而，今後國人的責任特別是建國的責任是加重了。總裁在中國之命運中昭示道：「過去在不平等條約束縛之下，我們的建國工作不能得自由發展，這些失敗還可以歸咎於不平等條約；現在，不平等條約已經撤廢，我們今後的建國工作，得到了獨立自由，如果再有失敗，那我全國國民就應自負其責了。」由此可知，擺在我們當前的問題：是如何自立自強，以共謀富強康樂三民主義新中國的實現，這種責任自平等新約訂立以後，不用說是應該分担在每一個國民身上。

在這劃時代的國際國內新形勢下，以全民爲對象，以整個人生爲歷程，以全體生活爲範圍的社會教育，相應地也就賦有了新的使命，而這新的使命的達成，在某種意義上說，不但要配合整個建國過程完成，且要有前奏的作用。然則目前時代賦與社會教育的新使命，到底是什麼呢？這就是本文要提出討論的問題。

（二）

新的形勢決定新的使命，針對着當前新的形勢，再參照着社會教育本身的功能；平等新約訂立後，筆者以爲社會教育應負起如次的新使命：

第一是新約意義的積極宣揚——一百年來不平等條約屢見疊出，束縛得我國透不過氣來，致陷于次殖民地的地位，一切建設都談不上，現在不平等條約已廢除，而中英中美新約之訂立了，此時社會教育應負起無孔不入，無遠弗屆的宣傳作用，將不平等條約形成的根源，影響，以及平等新約的經過，內容作普遍而深入的宣揚，特別是關于新約的訂立，應明白告訴民衆；這是中國國民黨五十年來領導國人努力的成敗，是國父四十年從事革命的功績，是總裁領導統一和抗戰的成果，也是全國軍民流血流汗的結晶，務使家喻戶曉人所共知。

第二是建國責任的經常提示——「平等新約訂立後，我們民族的反省正如總裁所說的：「一乃是義務感的激發與責任心的加強。」所以我們要記住領袖的指示：不平等條約的撤廢乃是國民革命初步的成功，也只是建國工作的真正開始。而此所謂建國的工作，實在又是國民革命的初步成功，也不免要樂而忘形，重蹈過去後知後覺者面對着國民革命的雙重責任。不知不覺者固難免不知不覺，幸亥革命成功時忽視建設的覆轍。因此社教工作者應利用各種各樣星芒的方式，經過每一個階層，根據國父遺教及總裁昭示，以後知後覺者爲己任，切實提醒大家注意和力行；此後的建設，共超負担「以建民國，以進大同」的雙重職責。從前吳王夫差爲雪恥復仇，特命部屬朝夕警告自己勿忘家仇國難，今日社教工作同志也應經常而持久地警告國人勿忘肩負建國責任雙肩上。

第三是行使四權的普遍訓練——我國革命建國的程序共分三個時間，首是軍政，次是訓政，最後是憲政，我們知道：在軍政與訓政時期，人民的四種權是由本黨代表行使的，至憲政時期本黨將還政於民，人民應自己運用他們所享有的政權。關于憲政的實施，最近十一中全會已經決定在抗戰勝利後一年開始，在這過渡期間訓政完成憲政的過程中，最要者爲訓練人民行使四權，使知權能區分，「治權」和「政權」的關係，以達成民有民治民享的目的。那實在是建國工作正式開始中，使知中國之命運中會指示道：「對內要訓練全國國民，行使四權不偏於一階級，使中國政治爲全民政治而不是階級政治」，關于這點，社教工作者應有「舍我其誰」的責任感：以民權初步爲準則，普遍訓練全民行使四權，完實其政治經驗，以作爲憲政的準備，這樣才不會使實施憲政落了空。

第四是社會風氣的轉移——社會風氣關乎國家的治亂，民族的興亡，總裁說：「我們中國的社會風氣，受不平等條約的影響，以租界爲根據，或現爲各種的頹風惡習」。所以過去風氣的要不得，已不用多所舉證。至于目前社會的風氣，六年來經過前後方軍民同胞篤履實踐的激盪，已顯現其新風氣，潛移默化。但在另一方面看新的頹風惡俗，也確在傳染廣播中。王寒生氏在論新風氣一文中曾說：「今日我們社會一般情形，如以一個字代表之，便是「利」字，朋友相見第一句便問生活津貼及米貼，然後再談作買賣，在抗戰之前，教育界人與一般公務員，以談經商爲可恥；「還什一之利」自古以來即爲士人士所不恥爲者；如今則不然，以經商爲不二法門，以謀利爲最光榮，只要有錢，到處有人尊敬！因此無論什麼人莫不能經商者均從事經商，這是多麼危險的現象。」這種說法，若無觀了清介之士，以偏概全的，我們自不贊同，但這種頹風以一部份爲起點，有漸次傳染流行之勢，是不容諱言的，即此交相征利的風氣而言，根本救治，固在人民生活的改善，然「精神勝于物質」，提高精神對于物質的反撥作用之風氣，利用各種社教方式，喚醒國人轉移風氣。社教工作者亦責無旁貸，以此例彼，其他頹風亦應澈底掃除，使其能絕風清；於此社教工作者還要認清自己的任務，不應僅僅停留在消極頹風惡習的消極掃除，還需進一步作新風氣的積極倡導；所以社會風氣的轉移是需要配合着建國工作的開始而展開的。

（三）

關于社會教育的施教內容，陳部長會指示道：「有的是現在急需的，例如兵役，徵糧，統制物價的宣傳，有的是經常的；例如：主義政綱的闡揚，國民道德的培養，國民體育的倡導等等。」在這四點以上四點的新使命，[illegible]的時候，總裁及[illegible]與我們社教同仁共勉之。

三十二年十一月二日

黎巴嫩局勢嚴重 法軍掃射群衆 敘高委派員往調處

【貝魯特十三日中央社路透電】貝魯特之急迫群衆，今日示威，反對逮捕黎巴嫩總統及閣員後，法祖克軍及[illegible]乃出現街上，法方並派[illegible]部隊以機槍掃射群衆，數人被殺，數人受傷，迫擊砲彈與[illegible]。

【本報今晨二時十五分開羅及國特電】路透社訊：昨夜此間官方宣稱：法國民族解放委員會顧在黎巴嫩恢復憲法上之常態，一如前此法國所宣佈之代公憲法條文所規定者。法民族解放委員會昨舉行會議歷四小時之久，事後該會嚴實買德魯已被派赴黎巴嫩。

【本報今晨一時五分倫敦特電】路透社訊：昨夜官方宣稱，英駐開羅及國專員麥米倫來電，報告關於黎巴嫩情形，該報告書刻在研究中。

【開羅十二日中央社合衆電】據方速捕黎巴嫩總統總理及閣員之後，黎巴嫩及敘利亞全境均發生騷動，傳巴發生大流血，開埃及國王法魯克亦電法當局抗議，並向英美當局呼籲。

【倫敦十二日中央社路透電】據阿爾及爾廣播，敘高委之

【開羅十二日中央社路透電】開羅特電，作樂社訊，格尼康大學學生召開緊急大會，反對法軍射殺黎巴嫩人。英美駐黎巴嫩公使取得密切聯絡。

【開羅十二日中央社路透電】同教徒聯盟部長[illegible]，頃見記者，關於黎巴嫩情形之需要，作一切必要措施。

【開羅十二日中央社路透電】據埃及代總理那哈斯向戴高樂議，埃王法魯克亦親自干預是項問題，彼民族解放委員會[illegible]，美國公使利見大官討論事態，以最近發展，埃及并代表戰前樂保證黎巴嫩總統嫩與敘利亞獨立者則，謂黎巴嫩可以永保國王政府，以及民衆之友誼。

服務成績滿意 孫逸仙號自由輪 美航委會通知工人

【重慶十二日中央社電】美國航務委員會函加利尼亞州造船廠工人稱：此海軍造船廠工人所建造之自由船，已因其戰時重要工作中之顯著服務成績而獲嘉獎。該船乃服務歷四十五年之海員，船長近作如下之報告：孫逸仙號自由船航行一萬七千哩，未曾停駛一分鐘，途中亦未遇任何危險，引擎靈活無障礙，余思此固奇無比。[illegible]速率，且能經常予以保持。船身轉動極靈活，裝貨卸貨亦佳，吾人於智利停泊之三日中，共裝銅塊及豆類一萬零卅噸，以較盤特佳，故裝貨間內未有片刻延擱，此船航行能力最優。此船建造工作甚爲卓越，建造此船之工人，均獲得極大之譽揚。

戰時郵政 百萬餘元

【重慶十二日中央社電】印災嚴重，郵務工作人員發動捐款救災，自印災捐款發起以來，第一批捐款已達國幣一百二十萬元，兌換印幣匯印賑災，已於日前刻正繼續積極進行勸募，集有成數，再行[illegible]。

林故主席奉安典禮 定十七日舉行 全國下半旗默哀一分鐘

【重慶十三日中央社電】林故主席奉安典禮，定本月十七日下午二時舉行，是日午後十二時卅分，國民政府林故主席治喪委員會公告稱：茲經決定十一月十七日林故主席奉安之日，全國一律下午二時正「重慶時間」肅立默哀一分鐘。

金融情報

本報特派員寄

[illegible]財政部[illegible]各銀行[illegible]

[illegible]

烏克蘭蘇軍又告捷 克復什托密爾

達曼海岸蘇軍猛轟刻赤

【本報今晨二時十分莫斯科特電】（路透社訊）史達林委員長昨夜以手令致伐圖丁將軍稱。烏克蘭第一前線順利推進之蘇軍。於本月十二日晚以騎兵及步兵予敵以決定性之打擊。卒於同晚克復什托密爾。此為重要之鐵路交叉點。且為德軍防線中之堅強據點。莫斯科當局於昨夜以大砲二百二十四門發放排砲二十響。

【本報今晨二時五分莫斯科急電】路透社訊。蘇官方公佈。克復什托密爾城。此為基輔以西八十哩之重要鐵路交叉點。

【莫斯科十二日中央社路透電】官方宣佈。羅斯台斯夫業為蘇軍克復。該城位于基輔至拉斯托夫之鐵路線上。距離什托密爾十八哩。同時烏克蘭第一軍復向什托密爾全面推進。該城為基輔以南八十哩處之鐵路交叉點。位于列寧格勒通達敖德薩之鐵路上。地位甚為重要。蘇軍前線部隊已達距城東北十哩處之一點。另蘇軍數隊正緊迫側翼上之據點。科洛斯丁以北四十哩之柏狄澈夫（什托密爾南卅哩）。現距該城僅卅哩。當蘇軍逐漸向西推進迫及波蘭邊界之際。大隊蘇軍機械化部隊渡過孟德河。開抵前線助戰。蘇軍猛擊德方白俄羅斯防線之南翼。[illegible]蘇軍正擬[illegible]陣地。對[illegible]以阿拉伯[illegible]發動攻勢。使哥美爾之側面威脅。克里米亞東部蘇軍砲火開始猛轟刻赤海峽彼岸。達曼海岸之蘇方砲兵可望於砲火及其上空之掩護。現德軍已獲得八艘援兵。內有羅馬尼亞之軍隊。

救濟總署長李門歐 蔣廷黻分析總署工作之意義

救濟工作極度艱鉅

【大西洋城十二日中央社路透電】聯合國救濟善後總署長李門。今招待記者時稱。僅以歐洲而言。最後至少已有二千萬人須歸返故鄉。而戰俘猶不在此數字以內。此一大問題。非頃刻可能解決。設德國立刻崩潰。總署可以準備相當數量之救濟品。但余須慎重申言。實際保藏絕對重要。嚴令各國一致同意。

。凡被解放後之國家。總署即往工作。其被救人民。每人每日至少須能得到有二千加路里熱量之標準。美國至少能獲所需糧食之百分之廿。而不至降低人民生活標準。總署所預備之食糧。僅供給各國生產量不足。以維持其需要時之差額。

【大西洋城十二日中央社合眾電】李門發表演說後。中國代表蔣廷黻繼起發言。謂今夜李門先生當選為聯合國救濟善後總署長後。我來會人員自覺會議之收穫已頗不少。坦白言之。吾人對於吾人之工作能迅速推進。甚至略感不耐。此種心情或未可厚非。蓋吾人皆知敵人之破壞與劫掠之情況為如何也。余於全感覺我總署長發言時情與之迫切。不禁衷心感奮。今日下午荷蘭代表會謂。前次世界戰爭係為世界小戰。而此次戰爭方可當世界大戰之名而無愧。余敢冒昧預言。未來之史家必能同意斯言。此次戰爭蛛網遍及全世界。故救濟方法亦必須與此配合。能包羅世界各地。總署長在其適才之致詞中。曾表示渠之腦際亦無宗教種族之歧視。故在其領導之總署內能包涵東西雙方之齊觀。余亦敢向李門先生保證。世界上多民族將因閣下之言而欣然奮起。加強奮鬥。數月數年不辭。至若干人在所不辭。

士特別重視聯合國救濟善後總署之人道主義。一面向屬準確。但亦有人士期待其具有軍事價值。無人能加以否認。當亦有人以為總署能使世界經濟趨於健全。促使繁榮之日及早蒞臨。亦屬確切不移之論。此四種見解顯能道出真理之一面。但惟有眾善齊備。方能顯示其全部真相。吾人對於閣下及會議俱具有信心。自當樂於支持。吾人閣下活動所及之地。敵國政府及人民。自亦樂於襄助合作。

【大西洋城十二日中央社合眾電】聯合國救濟善後總署長李門。今日在招待記者席上。間接涉及若干會員對於中國之糧荒問題。雖在此次會議中加以討論之希望。李門於答覆詢問時並非為論路國家之一。而本會之主要任務。係救濟德國家之糧荒問題。

【大西洋城十三日中央社合眾電】聯合國救濟善後會議所撥美國國以國家歲出百之一。約值十一萬萬美圓。用作救濟被轉心佔領各國人民之用。

廣九路敵竄犯 似屬騷擾性質

【本報三日下午惠陽專電】連日我敵在廣九路發生激戰。情況如下。（一）十一日廣集寶安敵共二千餘。分頭竄犯。其先頭部隊約二百人竄抵東莞屬茶山石龍橋附近。另一股竄犯惠陽屬之橫瀝墟。均與我激戰。（二）敵步騎兵約百餘。在平湖與我發生激戰。直至十二日戰況益烈。（三）十二日晨。敵偽五百餘。正堵截中。

。敵分股轉向石馬（一）偉木頭竟一進犯。我正堵截中。二日晨。敵偽五百餘。一寶[illegible]東莞屬橋頭及企石。與我發生激戰。

。（四）據前線軍事電話報告。茲次竄犯廣九路沿線敵。係屬騷擾性質。無大企圖。

【北非盟軍總部十三日中央社合眾電】盟方宣佈。我軍沿義大利全線略有進展。第八軍已佔[illegible]城境勢。

義境盟軍有進展

全線。第八軍之前哨部隊已越過聖格羅河。並已深入德軍防線之中部。

憲政實施協進會成立

蔣會長致詞全文

其重要的使命就是要使我們實施憲政能夠樹立良好的基礎。使我們中華民國早日踏上憲政與民治的大道。本席常說。一我們不僅應注重制憲。尤其要注重行憲。使憲法頒布以後。尤其在開始的十年二十年之間。能夠行得確實。行得順利。沒有窒礙。也沒有糾紛。這幾句話。本會同人一定都有同感。

我們祗要回想民國初年的政治史。就可以知道我們中華民國所需要的不僅是要一部完美的憲法。尤其是要全體國民有擁護憲法的熱誠。有實行憲政的能力。政府這幾年以來。雖在抗戰時。而對於各級民意機關的設置。新縣制的推行。地方自治的促進。分別進行。不遺餘力。現在將這個促進憲政的責任付託給本會來共同負擔。我願本會同人共同無限的熱忱。來成就這個有關國家永久的大業。關於會務的進行。有本會的組織規則可資遵循。現在我要就本會的工作要旨。提出三點意見。

其一、徵集各方意見 是宣揚憲法草案的精義。與征集關於憲政問題的意見。我們中華民國憲法草案係於廿五年五月五日在立法院制定。草案與正式公布之間。經過了一年又五個月的時間。其間採納的意見不可謂不周詳。但是我們一般國民對於憲法草案的主要精神。能夠有切實了解的實在是不多。國父建國大綱廿二條所規定「憲法草案當本於建國大綱及訓政憲政兩時期之成績。由立法院議訂。隨時宣傳於民眾。以備到時採擇施行」這一個步驟。本席以為是十分需要的。要人民守法。必先使他明法。要人民有行憲的能力。必先使人民對之有所認識。

其二、是督察各級民意機關設置情形。同時提出報告。我們的目的以至鄉鎮保民意機關之設置。是實施憲政的基石。如果基礎不健全。將來實施憲政的成績。是不能夠達到理想的。我們後方各省市成立臨時參議會者。已有十八省一市。實施新制的縣份已有一千一百餘縣以上。其中已經舉行鄉鎮民代表大會的五百餘單位。舉行保民大會的五百餘單位。這些基層民意機關的設置情形如何。民主分子的構成是不是健全。職權運用是不是適當。直接有關於民意的表現。而憲政的實施。本席認為本會十分重要的任務。

因為縣是地方自治的單位。縣級民意機關能否健全。而各基層組織能否建立。各縣能否執行。各縣能否實施。尤其是關係一般實際。（缺）

其三、增進法治精神。是研究如何增進法治的精神。以養成自由的精神。而進於戰後的準備。這是第二點。

……（以下略）

我們的工作應該特別注重的。就是法治。以內人人自由。亦即法律之前人人平等。務使人民能瞭解自由與法治的精神。而後憲政乃有真實的基礎。本席認為現在我國既在戰時又有抗戰建國綱領與國民公約大都規定我們國民言論行動的範圍。這亦都是鞏固我們國家生存的信條。在這個信條之下。政府方面應該如何維護人民的一切自由。而智識分子與社會領袖又應該如何領導同胞養成守法的習慣。以法紀為分別善惡與功過之準繩。勿使是非黑白混淆。以正視聽而明國是。此實為樹立憲政的要道。亦即本會同人的責任。至於國民對出版言論的限制。必須一尤其在我國抗戰戰爭尚在進行之中。更應知道所共同負責的。這是有識者所共諒。而有所謂出版法方面有關於言論。在辦法要在範圍以內。

方。使人民的實論與行動更能接近於憲法之研究而貢獻的。這也是本會所應當研究的第三點。

上面這三點。我以為是目前工作的重心。特別希望各位同人已感覺所及。貢獻於會。充分討論。提供意見。至於具體辦法。可由常務會員詳加研究。決定實施。本席得參加本會。十分欣幸。一方面感到責任重大。以為政局勢益見光明。戰爭勝利漸近。就要立即開始於一年內實施憲政的階段。而國民對於憲政的認識和國家基礎。有待充實和完成之事項太多。惟有各位會員堅定信念我國父和先烈為創造民國而努力奮鬥的艱辛。與全國抗戰軍民的堅持奮鬥。樹立憲法的典範。努力邁進。一德一心。使我們國民革命的目的。全部實現。而建國大功。得以早日告之成。（續完）

全省米價穩定

第一二兩區情形最好 第三區米價變動較大

【本報專訊】最近本省各地米價。雖有漲落。惟大致均趨穩定。茲將各區米價漲跌情形擇要誌下。第一、二區米價最穩定。並無變化。第三區米價變動較劇。其中源潭最高曾每市石計一千三百餘元。最近每石價為一千二百餘元。其餘市場米價則普遍回跌。至第五區米價則普遍回跌。不過曾一千一百餘元。每石則跌九百餘元。第四區之東莞。搶城亦有回跌。第六、七二區米價亦大致穩定。其中以曲江回跌最劇。米價每市石值價九百元。較前回跌二百元云。

總抽簽辦法 將略有變更

【本報專訊】韶兵團已定本月舉行卅三年度壯丁總抽籤。聞抽簽辦法將略有變更。即依照本年度次分別抽籤批依行[illegible]。

準備交代

【韶市消息】社會處長歐振魂。前經各界歡送辦法決定。江西贛州太和一帶考察。及視察粵贛移民事。現因已返會處。特定昨（十三）日下午五時赴延平。近返韶立公。

民眾團體以歡送[illegible]長將任在交代。會定各界民眾團體以歡送大會。公推總工會。商會。新聞記者公會聯合會。韶市總工會大會。主席團。並推定公會為主席團主席。商會聯合會。捐款三元。並定於歡送會後。假大三元舉行歡送。以自由參加為原則。會負責人。分[illegible]。六十元。參加者自行繳納。[illegible]列名單。十一月十五日以前。

陪都要聞

本報重慶通訊

政府頃通令全國各地郵政管理局。自卅三年一月十五日起。代理國庫業務。凡存國庫之一切收支事項。皆由郵局代辦。查郵局組織嚴密。機構普及。各地也。

郵政總局郵票發行紀念郵票一種。票面為十分。一角。分。二元三種。郵票較普通

郵票為大。印刷極精美。

青海至西康間公路。經積極興建。共由康定至甘孜間各段。決本年年底以前。已可完成通車。該項計劃為單。

川湘聯運業務。日益發達。現增設多艘運輸大隊。利用各種運輸工具。以便彰

水利對江間航運經合理調整後。得以暢通。

為紀念林故主席。在渝建築大橋一座。橫跨長江。定名林森橋。現工程計劃已草就完竣。政府決撥二萬萬元。預計明年四月可開工興建。

謀發展利用外資。以發展國內民營工礦事業之國民工業聯合公司。資本二萬萬元。現已收半數以上。成立為期不遠。該公司由發起人張嘉璈。在與英美各方接洽。國內方面則由王志華負責進行。

改善公務員生活之「公務員之戰時生活補助」辦法修正案。業經國防最高委員會及行政院例會通過。雖未見明文公佈。但各機關已有若干開始。照新規定發給。

此外並增加三項新規定。即（一）公務員及眷屬所需食米。仍發實物。（二）公務員因配偶生產所需之費用。由公家補助三分之一。（三）公務員或其配偶生育子女。由公家支給生育補助費二倍。

（依照新調整）一、由四百增至八百元。二、俸給（薪餉加一倍）。三、職員之。照公務員收入政前增加一倍。

二千元。國民參政會決定特別辦公費。鑒定五院院長之月薪增加四倍。

歐美國家各行政部門之辦公機構亦與各國保持緊密聯繫。美國貸我之二萬萬美元黃金。已決定撥存中央銀行保管。作為國幣平衡基金之用。正式公佈各方意見。以作參考（十一月五日）

省農代會開幕

十六日至十七日開始討論提案

【韶市消息】本省農會第一次全省代表大會。定於明（十五）日在韶市上午開會。下午一時預備會議。晚間舉行開幕禮。十六日上午七時至九時為報告時間。由省黨部。建設廳。省府。財政廳。合作管理處。田糧處。林局。省銀行。農民銀行等十機關分別報告。十七日上午十時至九時討論提案。十八日上午七時至九時討論提案。下午一時至四時行開幕禮。選舉。九時至十時對林事業。於有關農業機關派高級代表報告。使各代表明瞭本省當局對農業之設施云。

晴暉。李國俊。吳菊芳。賴振魂。羅宣芬。曾佐。候補監事）謝翠彬。吳[illegible]。趙秀生。陳安貴。（理事）陸翼駿。徐榕薇。馬景會。吳欽堯。林水旺。黃周昌。陳曼蘅。麥

曲江等縣受獎

舉報糧食加工超額

【韶市消息】關於加工比率。糧食以其賦實物。定。每百谷以一八市斤。通工費用。應交出積米二十七。嚴交出。由省府飭遵行。以各縣加工。多有超額。實為不合。當經分令飭各縣查報。應查照辦。如有盈餘。歸公。並准照上不敷以外作用。省府先後紛據各報報告加工超額數目前來。當經轉請財政部核示。茲悉糧食部認為曲江。清遠。南雄。揭陽。等六縣繳米加工超額最多。辦理成績優異。應予傳令嘉獎。並行本省糧政局以昭激勵云。

文昌北路

昨晚火警

【韶市消息】昨（十三）日下午二時卅分。韶市靖文昌北路一三八號發生火警。當即延及一四〇及一四二兩屋。幸附近民眾協同消防隊竭力撲滅火焰。結果燒去小屋三間。聞起火戶主。業已扣留云。

廣州敵展開

驅西公路

廣州敵偽為溝通三水與花縣間軍運。特將廣西公路[illegible]赤坭。[illegible]

中大同學會

選出理監事

【韶市消息】中山大學同學會昨開會員大會。議決募集基金。加強會員聯繫等要案。並選出（監事）

西行掇拾

救濟院兒教院 廣聯 定期舉行聯合會議

【本市消息】廣東省救濟院。兒童教養院。定期本月十五日起至十九日止。假省府第七院召開第九次聯合院會議。會期由十五日至十九日止。共五天。出席者除該院總辦事處各組室主任外。各所屬各院院長及主管人員。由都廠長。並將採集會議。實施生產工作。及計劃未來之業務起見。特召集與院長及所屬主管人員。會議方式。除討論本省兒童教養事業有所確定。並關於各地教養院工作之聽取出席人員報告外。並將對本省兒童事業有所確定及以後之工作計劃。討論項重要問題云。

續編播演 縮紛劇

縮紛劇 將演

【本報專訊】梅縣縮紛劇僑組織之戰地服務團。於旬前抵韶。現決在曾院劇院公演縮紛歌舞。定本月十九。二十兩日。地點在曲江戲院。節目有好男兒等劇。與異國情調之歌舞。預料必將哄動韶市。

今日成立

台灣研究會

【韶市消息】台灣同胞為聯合我國一致抗日。五戰區台灣甲午戰敗。五十餘年來被敵侵佔。今勝利益近。為如何收復台灣。對該地方如何建設。尤應早有深刻研究。李伯聯等特發起組織台灣研究會。現定今（十四）日下午二時假社會食堂舉行成立會。

華文治發明

淺水機發機

【本報專訊】宣泰名將蔣文治氏。前因傷病假回籍休養。居本市東河壩。悉心研究機器之製造。茲悉華氏發明淺水輪機。動力較大於日在濱江河作初次之試驗。據語記者。此次試驗速度為每小時可行三。

暨國新劇團

昨晚舉行聯歡晚會

華僑劇團舉辦新劇。聯歡晚會。昨（十三）晚假曲江大劇院舉行。參加學校及社會團員逾千五百餘人。各幹事監察亦多參加。首由李書記國俊致詞。對新團員表示熱烈歡迎。勉以精誠團結。達成本團之偉大使命。由各區隊分別表演遊藝。並放映盟軍戰史。末高唱國歌進行曲。歡呼「三民主義青年團萬歲」「團長萬歲」後熱烈散會。

全國風景區

建築本市東河

【本報專訊】本市東河自經決定建設風景區後。即由當地人士組織建設委員會。

懸賞殺敵

順德縣党部函令

（自擁護抗戰起見。特籌費懸賞地區團體。如能在當地殺斃日敵者。每名懸賞國幣五千元。[illegible]

昨在青年館展出

文化成品數千餘種

【韶市消息】聯合各文化機關辦文化成品展覽會。昨（十三）日假青年館展出。計有第一組省黨部青年會。前所未見。計有國黨義書刊八十餘種。第二組省文化會。除民族文化月刊。民族文化叢書。文化考察團攝影外。另有省府編譯室。省教育廳。省銀行。以及市中心。大道。文壇。新建設。文藝。學園。陣中文藝。教育新時代。黨員通訊等。什誌社及私人新書。共有四百餘種。第三組省圖書館黨義叢刊三百餘種。分類陳列加說明。第四組書業公會展覽書籍六十六種。第五組大光報自創刊迄今七折廉價出售。第六組有關於中國的小說。每月平安漫雜全份。並陳列總裁和總理浮雕像。以及私人出品共千餘種。極一時之盛。今日仍有展覽。

部團貿晚會

昨熱烈舉行

【韶市消息】省部團貿晚會。昨在曲江大劇院舉行。景區。由村。[illegible]公會供給云。

菊花會

最後一天

【韶市消息】廣東實業公司主辦之菊花會。自十日開始展覽以來。已與連日前往觀賞者眾。昨一

義勇消防費

今日起徵收

【本報專訊】本市為加強消防力量。已組織義勇消防警察總隊。并成立籌募委員會。決定籌募一百萬元。以購置自動救火機。及建築消防水池。該會為爭取時間。應付多防。已定由今（十四）日起開始徵收。數額分甲等一千元。乙等五百元。丙等三百元。丁等一百元。

粵北各縣

改善師範生待遇

已發公糧者佔百分之九十

【本報專訊】教育廳為普遍改善師範生待遇。經飭令依照規定發給公糧。計已呈報者。有台山。新會。[illegible]。興寧。河源。始興。連山。英德。四會。封川等多縣。已發給公糧者佔百分之九十以上。發給副食費者佔百分之三十云。

菊花會

【韶市消息】[illegible]舉行開藝會。並分贈來賓花菜種子。查該菊花會在五四社展覽。今（十四）日為最後一天。實為人士勿失此良好機會云。

省考再試

明日行

【韶市消息】查本省本年度普考第二次考試錄取人員。連同第一次初試錄取人員。定本月十六日十七兩日上午六時半在曲江舉行再試。該考試會業已遷至省府辦公云。

市東河

風景區

【本報專訊】本市東河自經決定建設風景區後。即由當地人士組織建設委員會。

汽車零件價格堅挺　一般交易尚疎

【本報專訊】韶市商場。如數月來一片沉寂中。汽車器材一項。本埠獨見挺秀。……

臘味價微見上揚

【本報專訊】北風漸起。臘味紛紛上市。今年以……

糖價見回跌

昨日行情

黃豆	一五〇〇
紅豆	一三五〇
綠豆	九二〇〇
眉豆	一四五〇
花生仁	二三〇〇
珠生肉	二四〇〇
黑豆	一六五〇
荔枝乾	六九〇〇
信豐瓜	七二〇〇

饒炘維醫師

前任國立中山大學醫學院外科教授兼主任

專理外科一切疾病大小手術

診所　曲江風度路四十八號

時間　上午七時至十一時　下午一時至五時　星期日下午停診

葉錫榮醫師

前任國立中山大學醫學院產科主任教授

專治婦女一切病症　兼理耳鼻喉皮膚花柳等疾病

韶關市銀行籌備委員會公告

潘高壽川貝枇杷露

治咳除痰　護肺潤燥　功效超卓　遠近馳名

請認字號　可保平安　各埠均有代售

請吸　名貴香醇

海鷹牌　金斗門牌　母艦牌

四大特點

一　素味價廉
二　質量道地
三　芬芳最優
四　美良

大廈烟草公司出品

紹介處　東灣中正六巷蔣家園

吸　綠葉牌香烟

美！妙！香！醇！

通訊處河西仁安街西華號

結婚啟事

劉漱云

結婚啟事

陳潤卿　梁汝惠

結婚啟事

羅公平　鄺秀英

結婚啟事

買鋪啟事

退股聲明

買屋聲明

買地聲明

承頂聲明

房屋廉價出讓

遺失啟事

遺失聲明

鳴謝並介紹醫師陳大審

廖寶記號業主達德堂注意

方思祥啟事

啟事

恭頌曾甫齡先生

冬防注意

建國保險夾萬商店

專造各國保險夾萬　各種避火貨倉鐵門

優點：防火防賊防炸

聲明啟事

遺失聲明

遺失作廢

粵大行啟事

會次恩啟事

遺失

遺失

遺失

遺失

遺失

遺失

遺失

昌明機製國貨牙膏

清潔口腔！保護牙齒！堅硬！消毒！請用！

總代理　曲江民生路力行號

勵志行

專辦汽油鈴　汽油總滙

任何廠牌　加大尺碼　無不備　各種零件

地址：

冬昌家用棉胎

港澳國醫李浚

針刺療瘰

一名醫　專科　羅浮子

大光報 星期畫刊

捷報隨雪片紛飛

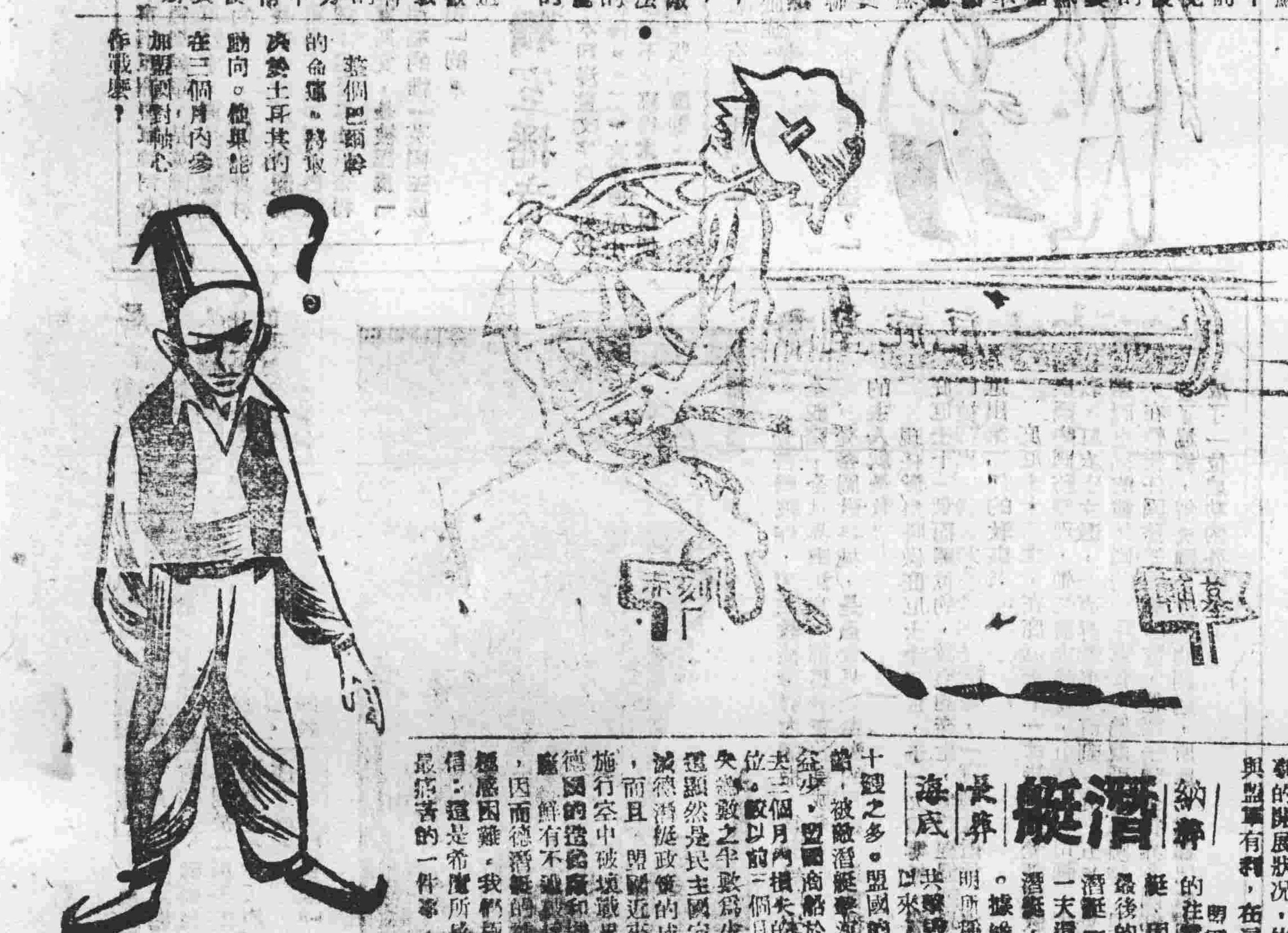

羅馬在包圍圈中 德軍欲作困獸鬥

土耳其參戰嗎？

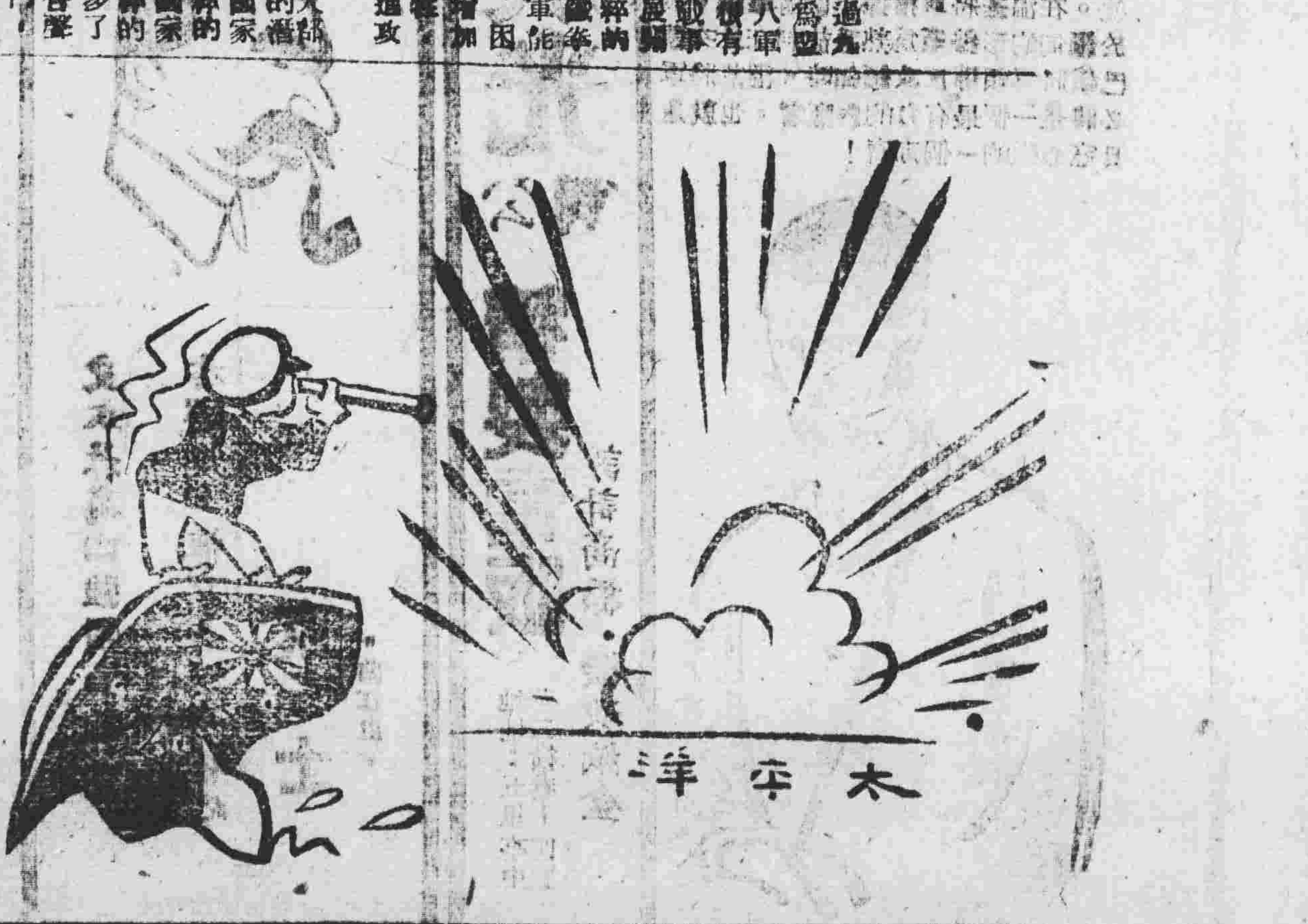

叛逆之路

虎口情絲

陳子多作 圖畫故事

大光報 星期畫刊

捷報隨雪花紛飛
逐納粹出蘇境

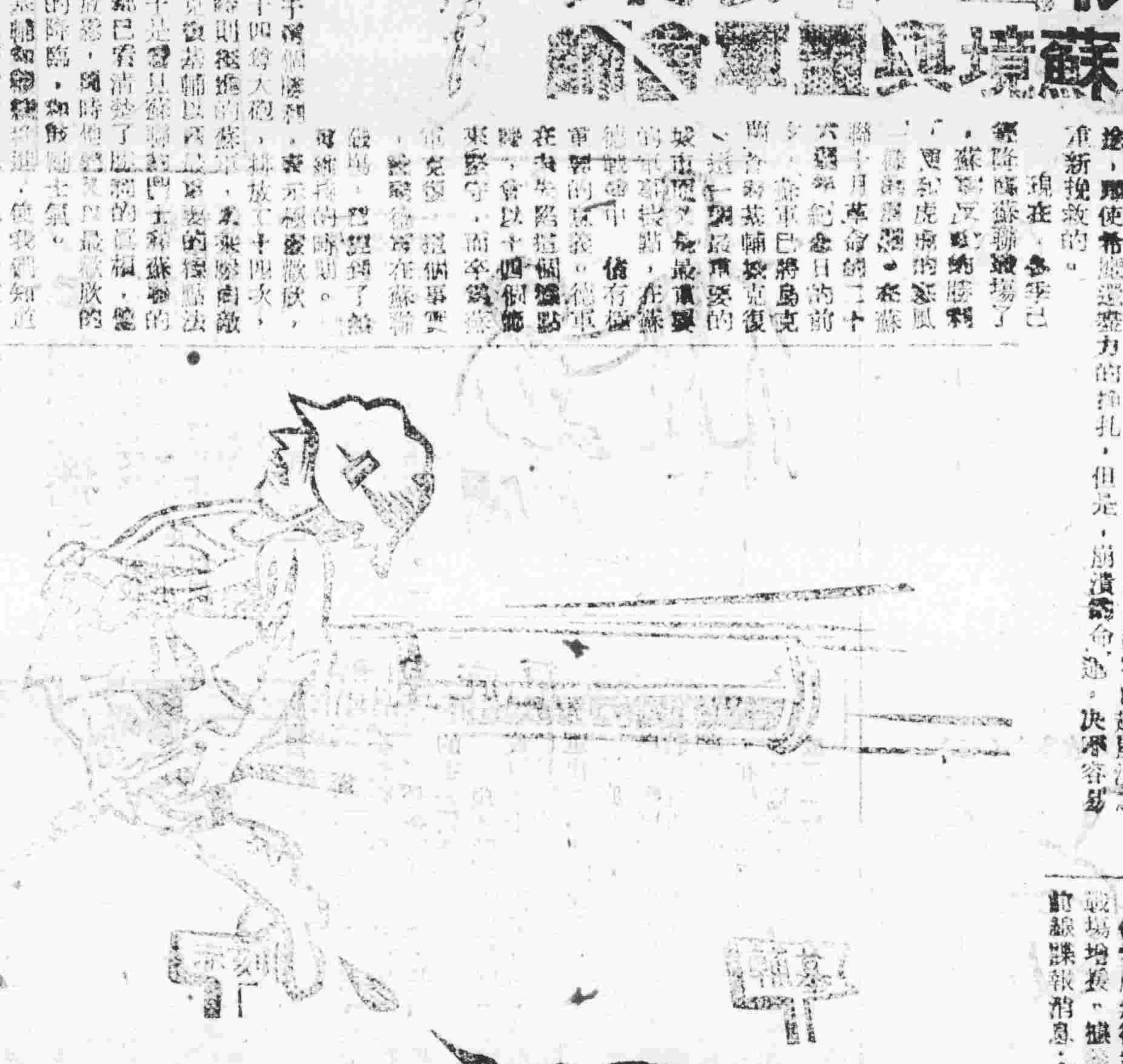

羅馬在包圍圈中 德軍欲作困獸鬥

納粹潛艇

英美艦隊 夾擊潛艇

土耳其參戰嗎？

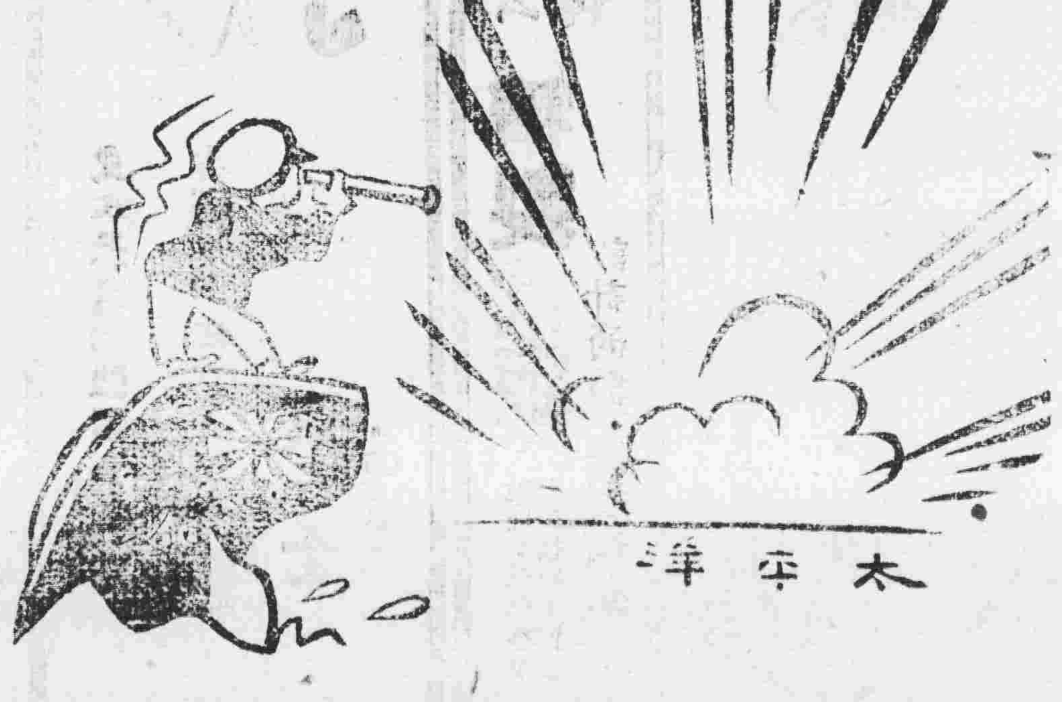

叛逆之路

虎口情緣

陳子多作 圖畫故事

（一）楊薇當了專訪新聞記者，跑間內地的愛人張昭，悄悄離家，跟一個叫王的魯夫定出香港。

（二）在東江路上，遇著昔日好友張雪艷，她正預備和××長陸續赴關，遂偕同行。

（三）但到了韶關後，沒有辦法到張昭，張雪艷姑且為她到一份職業，好教她一邊在等候。

（四）原來張昭加入了情報部，被派到廣州當秘密工作去。一次，事敗被擒，慘遭拷問。

（五）敵人威迫利誘，欲他投效，送給日華南情報主任多田被感化。在那裏，有一個中國女僕服侍他。

（六）女僕叫阿玉。張昭被捕後，利用她，曉以大義，勸她一同逃出虎口，結果成功。為報答救命之恩，娶她為妻。

（七）張昭回到韶關，想不到遇見了楊薇。適要開諜隊敢死會，楊薇亦受嫌被拘。

（八）張昭奔走營救。旋案情判明，楊薇釋出，卻避而不見張昭，張昭之頹喪不已。

（九）阿玉發覺自己明白張昭與楊薇的深切關係，悄然退出，使他們二人得團圓。

四面楚歌

幽默小點

·小丁·

甲婦：我女兒的嫁奩，給女婿五天就吃光了。

乙婦：哦！哦！是些甚麽呢？

甲婦：五隻雞，八隻鴨，一隻白鴿。

不愛我啊！——約翰，你不愛我啊！

約翰：——爲何你說這話，我的親愛的？

愛莉——因爲你從來沒有說我是對的，當我是錯的時候。

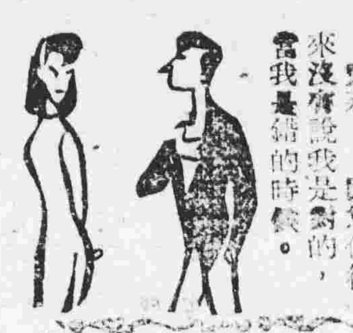

教師：倘使我鑿個地洞穿過這地球，我會在甚麽地方？

學生：在瘋人院裏，先生。

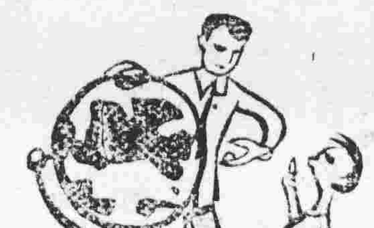

三條件

黃世

張賢金作

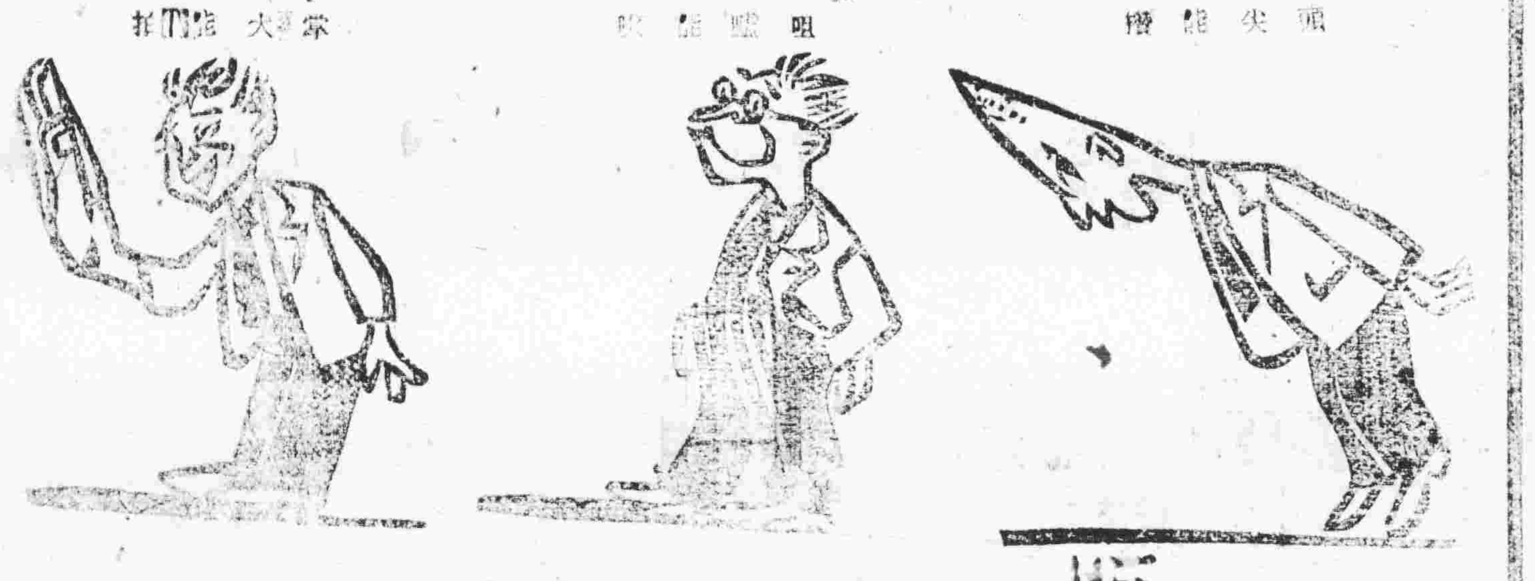

三十九號名…

[illegible]

打腫臉皮裝胖子

葉酋作

(1) (2) (3) (4)

瘧疾流行

陳子多作

(1) (2) (3) (4) (5)

微悟集

·斯詠·

做人做事雖能使旁人都徹底了解你，生活環境不同，修養之有別，便有障礙。認清目標，不屈不撓，有自信心却是要緊。

△生活物慾不能過高，總能建立高尚之志趣，心上常持寧靜，才能致力精深遠大之事功。

△事情的成功與失敗，外面容易察見，而過程中的締造艱難，卻常爲人所忽略。

△手足越用越强勁，心智越用越靈敏。

△格言不祇是給人背之，默記，知道她的價值，卻是要人實踐話中的真理。

△反省與覺悟是互相[illegible]

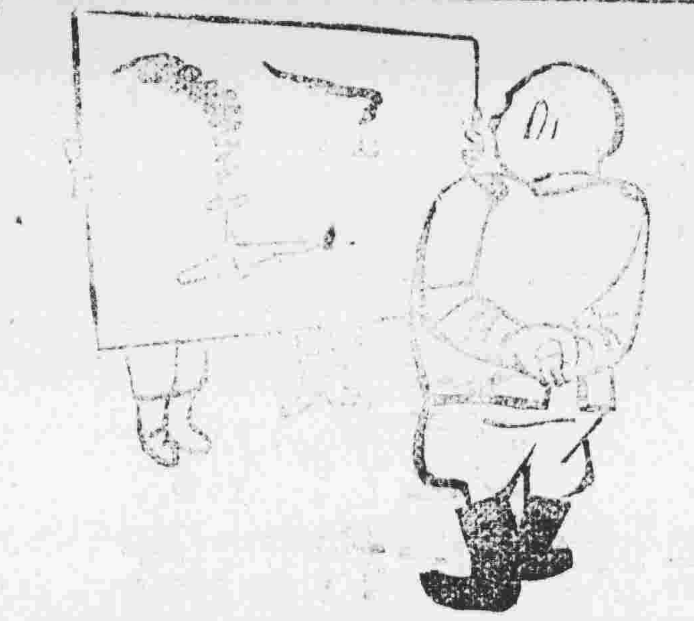

（一）日寇軍：報告了上峯，定得嘉獎。

報功

子鄰作

蒙巴頓將軍

[illegible]

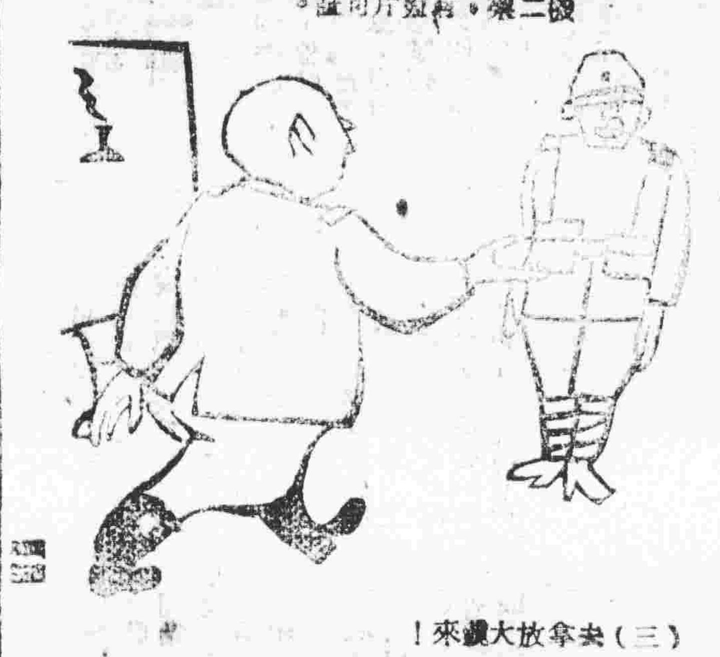

（二）報告司令：我們俘獲了美國十四航空隊英雄一架，…有照片可證。

編輯室播音

編者：（一）本刊漫畫文字均歡迎投稿，稿件務須精悍，從優酬稿。（二）文字要短小，漫畫不要畫得太大，以便刻成鋅版。

「你的皮膚上有甚麼毛病？」

「他患失眠症。」

「失眠症？」

「是的，五年來他從未休息過？」

（三）來！大家放大來！（四）???……混帳！

教皇庇護十二世

梵蒂岡教廷，是天主教徒的大本營，爲教皇的安全起見，全世界的天主教徒都集中在教皇城來，這首都的主人就是教皇。

現任教皇庇護十二世，于一九三九年[illegible]庇護十一世而即位的[illegible]選出[illegible]

[illegible]成了一位成功的外交家。

慕言播錄

[illegible]

雄英學游緬甸

英國准將溫基將軍。在緬甸領導森林戰。幾年以來。使倭軍在緬不能安枕。在溫基將軍指揮下的游擊隊。對於緬甸的形勢甚爲熟悉故料在此次蒙巴頓將軍領導反攻緬甸時。溫基將軍必將是一個最有力的內應者。也就是日寇心臟的一個毒瘤！

晨光公司

精製電版

設計商標·鑄瓊鋅金

地址：五里亭中華二橫巷十四號

史太林爲四強領袖之一

香爵煙爲京士煙之首

京士

·商汎社·

交通銀行

國民政府特許爲實業銀行

辦理一切銀行業務

兌匯：匯款迅速。收費從廉。廣東省內。通匯地點。

東江區——惠州。老隆。興寧。梅縣。南路區——合浦。欽縣。茂名。廣州灣。粵北區——連縣。坪石。樂昌。南雄。全國各地均可通匯。

存款：特約實業存款。國外共分紅利。活期定期。儲蓄存款。利息優厚。手續簡便。

營業時間：上午在五里亭。下午在民權路。

飲寶在秋冬　終年免病痛

[illegible]